/Abt_Ostwestfalen-Lippe/P6/P6-25/~002/P6-25_00282/OWL_P6-25_00282_00002.jp* - Landesarchiv NRW 07/2021

tandesamt.
ben-Register
1894.

Heiraths-Neben-Register

des

Königlich Preußischen Standesamtes

Hainsberg

Kreis Wittgenstein

für das Jahr 1894.

Personenstandsarchiv Detmold
P6 / 25
Nr. 282

/Abt_Ostwestfalen-Lippe/P6/P6-25/~002/P6-25_00282/OWL_P6-25_00282_00003.jp* - Landesarchiv NRW 07/2021

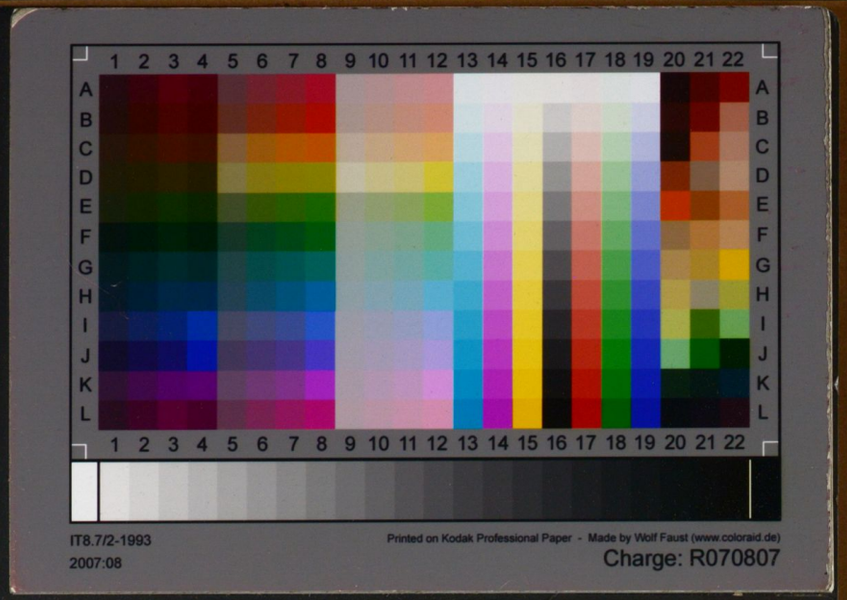

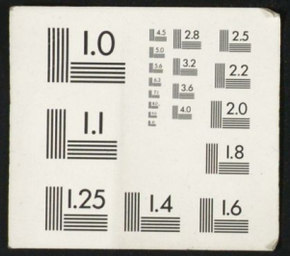

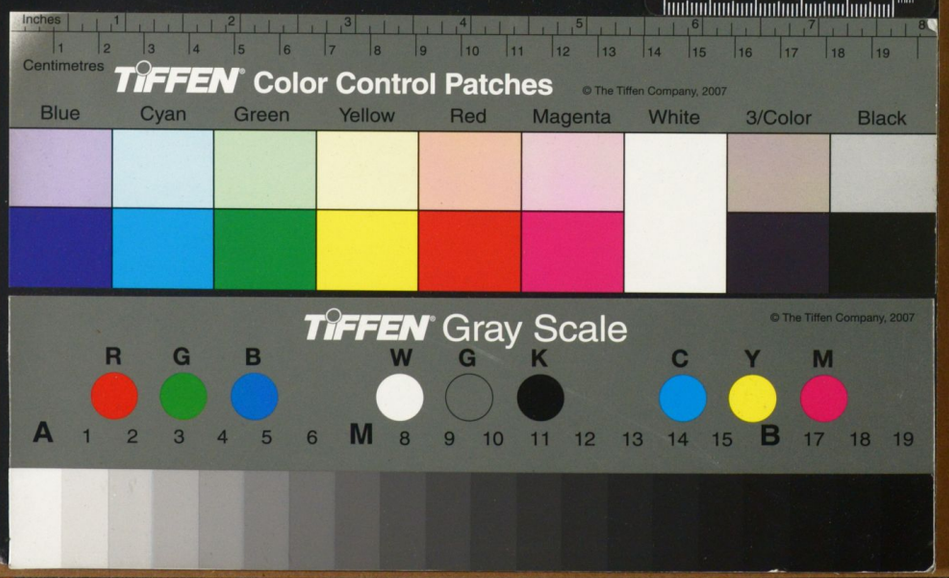

B.

20 **Nr. 1**

Bänke am — fünf ten Januar — tausend achthundert neunzig und neun.

Vor dem unterzeichneten Standesbeamten erschienen heute zum Zweck der Eheschließung:

1. der Ackerer Friedrich Schmidt —

der Persönlichkeit nach — bekannt, evangelischer Religion, geboren den drei und zwanzigsten Juni — des Jahres tausend achthundert siebzig und zwei zu Bänke — —, wohnhaft zu Bänke —

Sohn des Zimmermanns Friedrich Schmidt und dessen Ehefrau Christine geborenen Rolfs, — wohnhaft zu Bänke —

2. die Louise Pitz, ohne besonderen Stand,

der Persönlichkeit nach — bekannt, evangelischer Religion, geboren den neunzehnten Juli — des Jahres tausend achthundert siebzig und zwei zu Bänke — —, wohnhaft zu Bänke

Tochter des Arbeiters Jacob Pitz und dessen Ehefrau Louise geborenen Hasemann, Lausen, — wohnhaft zu Bänke —

/Abt_Ostwestfalen-Lippe/P6/P6-25/~002/P6-25_00282/OWL_P6-25_00282_00004.jp* - Landesarchiv NRW 07/2021

B.

20 **Nr. 1**

Bänfe am fünf ten Januar tausend achthundert neunzig und vier

Vor dem unterzeichneten Standesbeamten erschienen heute zum Zweck der Eheschließung:

1. der Ackerer Friedrich Schmidt

der Persönlichkeit nach be kannt,

evangelischer Religion, geboren den drei und zwanzigsten Juni des Jahres tausend achthundert sechszig und zwei zu Bänfe, wohnhaft zu Bänfe

Sohn des Zimmermeisters Friedrich Schmidt und dessen Ehefrau Anne Elise geborenen Roth, wohnhaft zu Bänfe

2. die Louise Pitz, ohne besonderen Stand,

der Persönlichkeit nach be kannt,

evangelischer Religion, geboren den vierzehnten Juli des Jahres tausend achthundert siebenzig und eins zu Bänfe, wohnhaft zu Bänfe

Tochter des Briefträgers Jacob Pitz und dessen Ehefrau Louise geborenen Saßmannshausen, wohnhaft zu Bänfe

/Abt_Ostwestfalen-Lippe/P6/P6-25/~002/P6-25_00282/OWL_P6-25_00282_00005.jp* - Landesarchiv NRW 07/2021

Als Zeugen waren zugezogen und erschienen:

3. der Bäcker Carl Scheuer

der Persönlichkeit nach

bekannt,

fünf und zwanzig Jahre alt, wohnhaft zu Bänfe

4. die unverehelichte Louise Bode,
ohne besonderen Stand,

der Persönlichkeit nach

bekannt,

zwei und zwanzig Jahre alt, wohnhaft zu Bänfe

In Gegenwart der Zeugen richtete der Standesbeamte an die Verlobten einzeln und nacheinander die Frage:

ob sie erklären, daß sie die Ehe mit einander eingehen wollen. Die Verlobten beantworteten diese Frage bejahend und erfolgte hierauf der Ausspruch des Standesbeamten, daß er sie nunmehr kraft des Gesetzes für rechtmäßig verbundene Eheleute erkläre.

Vorgelesen, genehmigt und unterschrieben.

Friedrich Schmidt
Luise Schmidt geborene Fitz
Carl Scheuer
Luise Bode

Der Standesbeamte.

In Vertretung
Grund

Die Uebereinstimmung mit dem Hauptregister beglaubigt

Bänfe am 5ten Januar 1894.

Der Standesbeamte.

In Vertretung
Grund

/Abt_Ostwestfalen-Lippe/P6/P6-25/~002/P6-25_00282/OWL_P6-25_00282_00006.jp* - Landesarchiv NRW 07/2021

B.

Nr. 2

Bänfe am zehn ten März tausend achthundert neunzig und vier

Vor dem unterzeichneten Standesbeamten erschienen heute zum Zweck der Eheschließung:

1. der Ackerer Adolf Heinrich

der Persönlichkeit nach be kannt, evangelischer Religion, geboren den zwölften Juni des Jahres tausend achthundert und siebenzig zu Bänfe, wohnhaft zu Bänfe

Sohn des Ackersmanns Alexander Heinrich zu Bänfe und dessen verstorbener Ehefrau Katharine geborenen Schmidt, zuletzt wohnhaft zu Bänfe

2. die Louise Heinrich, ohne besonderen Stand

der Persönlichkeit nach be kannt, evangelischer Religion, geboren den zehnten November des Jahres tausend achthundert ein und siebenzig zu Bänfe, wohnhaft zu Bänfe

Tochter des zu Bänfe verstorbenen Ackersmanns Wilhelm Heinrich und dessen Ehefrau Elise geborenen Goebel, wohnhaft zu Bänfe

/Abt_Ostwestfalen-Lippe/P6/P6-25/~002/P6-25_00282/OWL_P6-25_00282_00007.jp* - Landesarchiv NRW 07/2021

Als Zeugen waren zugezogen und erschienen:

3. der Schneider Adolf Schmidt

der Persönlichkeit nach ——— be kannt,

fünf und zwanzig Jahre alt, wohnhaft zu Bänfe

4. der Maurer August Brachthäuser

der Persönlichkeit nach durch den von Person bekannten Bureaugehülfen Ludwig Krämer aner kannt,

vier und zwanzig Jahre alt, wohnhaft zu Bänfe

In Gegenwart der Zeugen richtete der Standesbeamte an die Verlobten einzeln und nacheinander die Frage:

ob sie erklären, daß sie die Ehe mit einander eingehen wollen. Die Verlobten beantworteten diese Frage bejahend und erfolgte hierauf der Ausspruch des Standesbeamten, daß er sie nunmehr kraft des Gesetzes für rechtmäßig verbundene Eheleute erkläre.

Vorgelesen, genehmigt und unterschrieben

Adolf Heinrich

Louise Heinrich geborene Heinrich

Adolf Schmidt

August Brachthäuser

Der Standesbeamte.

Drees

Die Uebereinstimmung mit dem Hauptregister beglaubigt

Bänfe am 10ten März 1894

Der Standesbeamte.

Drees

/Abt_Ostwestfalen-Lippe/P6/P6-25/~002/P6-25_00282/OWL_P6-25_00282_00008.jp* - Landesarchiv NRW 07/2021

B.

Nr. 3

Banfe am achtzehnten März tausend achthundert neunzig und vier.

Vor dem unterzeichneten Standesbeamten erschienen heute zum Zweck der Eheschließung:

1. der Ackerer Ludwig Blecher

der Persönlichkeit nach ——— bekannt, evangelischer Religion, geboren den sieben und zwanzigsten November des Jahres tausend achthundert ein und siebenzig zu Bernshausen, wohnhaft zu Bernshausen

Sohn der verstorbenen Eheleute Ackersmann Ludwig Blecher und Elise geborenen Schaumann zuletzt wohnhaft zu Bernshausen

2. die Caroline Wagener, ohne besonderen Stand,

der Persönlichkeit nach ——— bekannt, evangelischer Religion, geboren den siebenten October des Jahres tausend achthundert zwei und siebenzig zu Lahnhof Gemeinde Neukerscdorf, Kreis Siegen, wohnhaft zu Lahnhof

Tochter der Eheleute Ackerer und Handelsmann Ludwig Wagener und der Justine geborenen Wagener wohnhaft zu Lahnhof

Banfe, den 26. Oktober 1958
Die Ehe Frau Karoline Blecher geborene Wagener ist am 25. Oktober 1958 in ~~Banfe~~ Bernshausen (Standesamt Banfe Nr. 19 / 1958) verstorben.
Der Standesbeamte
Blecher

Beglaubigt:
13. NOV. 1958
Der Oberkreisdirektor
Der Oberkreisdirektor des Landkreises Wittgenstein als untere Verwaltungsbehörde
Anfrage:
[signature]

/Abt_Ostwestfalen-Lippe/P6/P6-25/~002/P6-25_00282/OWL_P6-25_00282_00009.jp* - Landesarchiv NRW 07/2021

Als Zeugen waren zugezogen und erschienen:

3. der Fabrikarbeiter Wilhelm Schaumann

der Persönlichkeit nach durch den Polizeidiener Blecher anerkannt, zweiundzwanzig Jahre alt, wohnhaft zu Herbertshausen

4. die Haustochter Lina Stracke

der Persönlichkeit nach durch den Zeugen zu 3 anerkannt, sechsundzwanzig Jahre alt, wohnhaft zu Affholderbach, Kreis Siegen

In Gegenwart der Zeugen richtete der Standesbeamte an die Verlobten einzeln und nacheinander die Frage:

ob sie erklären, daß sie die Ehe mit einander eingehen wollen. Die Verlobten beantworteten diese Frage bejahend und erfolgte hierauf der Ausspruch des Standesbeamten, daß er sie nunmehr kraft des Gesetzes für rechtmäßig verbundene Eheleute erkläre.

Vorgelesen, genehmigt und unterschrieben

Ludwig Blecher

Karoline Blecher geborene Wagener

Wilhelm Schaumann

Lina Stracke

Der Standesbeamte.

Drees

Die Uebereinstimmung mit dem Hauptregister beglaubigt

Banfe am 18ten März 1894

Der Standesbeamte.

Drees

/Abt_Ostwestfalen-Lippe/P6/P6-25/~002/P6-25_00282/OWL_P6-25_00282_00010.jp* - Landesarchiv NRW 07/2021

B.

Nr. 4

Bauſe am ein und zwanzigſten März tauſend achthundert neunzig und vier

Vor dem unterzeichneten Standesbeamten erſchienen heute zum Zweck der Eheſchließung:

1. der Bergmann Heinrich Reuter

der Perſönlichkeit nach ——— be kannt, evangeliſcher Religion, geboren den ſechſten September des Jahres tauſend achthundert ſieben und ſechzig zu Fiſchelbach, wohnhaft zu Fiſchelbach

Sohn des Bergmanns Heinrich Reuter und deſſen Ehefrau Alwine geborenen Baenfer wohnhaft zu Fiſchelbach

2. die Louiſe Otto, bisher Dienſtmagd

der Perſönlichkeit nach ——— be kannt, evangeliſcher Religion, geboren den vierten Juli des Jahres tauſend achthundert vier und ſiebenzig zu Fiſchelbach, wohnhaft zu Fiſchelbach

Tochter des zu Barmen verſtorbenen Hauſirers Auguſt Otto und deſſen Ehefrau Catharina geborenen Hippenſtiel wohnhaft zu Fiſchelbach

Bauſe, den 18. Auguſt 1961
Die Ehefrau Louiſe Reuter geborene Otto
iſt am 28. Juli 1961 in Fiſchelbach
(Standesamt Bauſe
Nr. 21 / 1961) verſtorben.
Der Standesbeamte
Blecher

Beglaubigt:
Bergburg, den 27. OKT. 1961
Der Oberkreisdirektor
Im Auftrage:
[signature]

Der Oberkreisdirektor des Landkreises Wiedenbrück als untere staatliche Verwaltungsbehörde

/Abt_Ostwestfalen-Lippe/P6/P6-25/~002/P6-25_00282/OWL_P6-25_00282_00011.jp* - Landesarchiv NRW 07/2021

Als Zeugen waren zugezogen und erschienen:

3. d~~er~~ Landmann Wilhelm Reuter —

der Persönlichkeit nach ~~———————~~ bekannt,

~~neun und zwanzig~~ Jahre alt, wohnhaft zu Fischelbach

4. d~~ie~~ ~~Ehefrau~~ des Buchdruckereibesitzers Ludwig Grund Luise geborene Goebel

der Persönlichkeit nach ~~———————~~ bekannt,

~~fünf und zwanzig~~ Jahre alt, wohnhaft zu Bünde

In Gegenwart der Zeugen richtete der Standesbeamte an die Verlobten einzeln und nacheinander die Frage:

ob sie erklären, daß sie die Ehe mit einander eingehen wollen. Die Verlobten beantworteten diese Frage bejahend und erfolgte hierauf der Ausspruch des Standesbeamten, daß er sie nunmehr kraft des Gesetzes für rechtmäßig verbundene Eheleute erkläre.

Vorgelesen, genehmigt und ~~unterschrieben~~

Heinrich Reuter

Luise Reuter geborene Otto

Wilhelm Reuter

Louise Grund geborene Goebel

Der Standesbeamte.

Hees

Die Uebereinstimmung mit dem Hauptregister beglaubigt

Bünde am 21ten März 1894.

Der Standesbeamte.

Hees

/Abt_Ostwestfalen-Lippe/P6/P6-25/~002/P6-25_00282/OWL_P6-25_00282_00012.jp* - Landesarchiv NRW 07/2021

B.

Nr. 5

Bänke am neun und zwanzigsten ten

April tausend achthundert neunzig und vier.

Vor dem unterzeichneten Standesbeamten erschienen heute zum Zweck der Eheschließung:

1. der Schreiner Ludwig Roth

der Persönlichkeit nach ——— bekannt,

evangelischer Religion, geboren den neunzehnten Januar des Jahres tausend achthundert vier und siebzig zu Bänke, wohnhaft zu Bänke

Sohn des Colonus Johann Ludwig Roth und Louise geborenen Meis. beim wohnhaft zu Bänke

2. die Christine Blecher, bisher Haush. ledig

der Persönlichkeit nach ——— bekannt,

evangelischer Religion, geboren den vier und zwanzigsten Mai des Jahres tausend achthundert und siebzig zu Hesselbach, wohnhaft zu Hesselbach

Tochter des zu Hesselbach verstorbenen Ackermanns und Johann Christian Blecher und dessen noch lebender Ehefrau Louise geborenen Weis wohnhaft zu Hesselbach

/Abt_Ostwestfalen-Lippe/P6/P6-25/~002/P6-25_00282/OWL_P6-25_00282_00013.jp* - Landesarchiv NRW 07/2021

Als Zeugen waren zugezogen und erschienen:

3. der Schreiner Friedrich Roth

der Persönlichkeit nach ——— be kannt,

acht und zwanzig Jahre alt, wohnhaft zu Bänfe

4. der Schneider Adolf Schmidt

der Persönlichkeit nach ——— be kannt,

fünf und zwanzig Jahre alt, wohnhaft zu Bänfe

In Gegenwart der Zeugen richtete der Standesbeamte an die Verlobten einzeln und nacheinander die Frage:

ob sie erklären, daß sie die Ehe mit einander eingehen wollen. Die Verlobten beantworteten diese Frage bejahend und erfolgte hierauf der Ausspruch des Standesbeamten, daß er sie nunmehr kraft des Gesetzes für rechtmäßig verbundene Eheleute erkläre.

Vorgelesen, genehmigt und unterschrieben

Ludwig Roth

Christine Roth Geborene Blecher

Friedrich Roth

Adolf Schmidt

Der Standesbeamte.

Drees

Die Uebereinstimmung mit dem Hauptregister beglaubigt

Bänfe am 29ten April 1894.

Der Standesbeamte.

Drees

/Abt_Ostwestfalen-Lippe/P6/P6-25/~002/P6-25_00282/OWL_P6-25_00282_00014.jp* - Landesarchiv NRW 07/2021

B.

Nr. 6

Banfe am fünfzehnten

Mai tausend achthundert neunzig und neun

Vor dem unterzeichneten Standesbeamten erschienen heute zum Zweck der Eheschließung:

1. der Arbeiter Wilhelm Amer

der Persönlichkeit nach bekannt,

evangelischer Religion, geboren den dreißigsten August des Jahres tausend achthundert neun und fünfzig zu Bernshausen, wohnhaft zu Bernshausen

Sohn des zu Nenkersdorf, Kreis Siegen, verstorbenen Arbeiters Heinrich Amer und dessen ebenfalls verstorbener Ehefrau Luise geborenen Dietrich zuletzt wohnhaft zu Bernshausen

2. die Katharina Müller, bisher Dienstmagd

der Persönlichkeit nach bekannt,

evangelischer Religion, geboren den neun und zwanzigsten April des Jahres tausend achthundert drei und fünfzig zu Roth Kreis Biedenkopf, wohnhaft zu Birkelbach Kreis Wilgenstein

Tochter des verstorbenen Schuhmachermeisters Carl Müller und Anna geborenen Klein zuletzt wohnhaft zu Roth Kreis Biedenkopf

/Abt_Ostwestfalen-Lippe/P6/P6-25/~002/P6-25_00282/OWL_P6-25_00282_00015.jp* - Landesarchiv NRW 07/2021

Als Zeugen waren zugezogen und erschienen:

3. der Schuhmacher Adolf Vetter

der Persönlichkeit nach ——— be kannt,

dreißig Jahre alt, wohnhaft zu Bänfe

4. der Tagelöhner Daniel Wagner

der Persönlichkeit nach ——— be kannt,

vier und fünfzig Jahre alt, wohnhaft zu Bänfe

In Gegenwart der Zeugen richtete der Standesbeamte an die Verlobten einzeln und nacheinander die Frage:

ob sie erklären, daß sie die Ehe mit einander eingehen wollen. Die Verlobten beantworteten diese Frage bejahend und erfolgte hierauf der Ausspruch des Standesbeamten, daß er sie nunmehr kraft des Gesetzes für rechtmäßig verbundene Eheleute erkläre.

Vorgelesen, genehmigt und unterschrieben

Wilhelm Amos

Katharina Amos geborne Müller

Adolf Vetter

Daniel Wagner

Der Standesbeamte.

Drees

Die Uebereinstimmung mit dem Hauptregister beglaubigt.

Bänfe am 6ten Mai 1894.

Der Standesbeamte.

Drees

/Abt_Ostwestfalen-Lippe/P6/P6-25/~002/P6-25_00282/OWL_P6-25_00282_00016.jp* - Landesarchiv NRW 07/2021

B.

Nr. 7

Banfe am zwanzigsten Juli tausend achthundert neunzig und vier

Vor dem unterzeichneten Standesbeamten erschienen heute zum Zweck der Eheschließung:

1. der Ackersmann Ludwig Völkel

der Persönlichkeit nach ——— bekannt, evangelischer Religion, geboren den vier und zwanzigsten October des Jahres tausend achthundert zwei und sechszig zu Heiligenborn, Kreis Wittgenstein, wohnhaft zu Heiligenborn

Sohn der verstorbenen Eheleute Ackerer Ludwig Völkel und Anna Elise geborene Hofheinz zuletzt — wohnhaft zu Heiligenborn

2. die Dienstmagd Louise Reppel

der Persönlichkeit nach ——— bekannt, evangelischer Religion, geboren den ein und zwanzigsten Juni — des Jahres tausend achthundert acht und sechszig zu Sassenhausen, Kreis Wittgenstein, wohnhaft zu Melbacher Höhe Gemeinde Schameder Kreis Wittgenstein

Tochter des verstorbenen Ackersmanns Georg Reppel und dessen noch lebender Ehefrau Elise geborene Becker — wohnhaft zu Sassenhausen

/Abt_Ostwestfalen-Lippe/P6/P6-25/~002/P6-25_00282/OWL_P6-25_00282_00017.jp* - Landesarchiv NRW 07/2021

Als Zeugen waren zugezogen und erschienen:

3. der Fuhrknecht Christian Klaus

der Persönlichkeit nach durch den Beeidigten Völkel mir bekannt,

erstens dreißig Jahre alt, wohnhaft zu Kreuzthal

4. die Dienstmagd Luise Völkel

der Persönlichkeit nach durch den Beeidigten Völkel mir bekannt,

zweiundzwanzig Jahre alt, wohnhaft zu Holzhausen

In Gegenwart der Zeugen richtete der Standesbeamte an die Verlobten einzeln und nacheinander die Frage:

ob sie erklären, daß sie die Ehe mit einander eingehen wollen. Die Verlobten beantworteten diese Frage bejahend und erfolgte hierauf der Ausspruch des Standesbeamten, daß er sie nunmehr kraft des Gesetzes für rechtmäßig verbundene Eheleute erkläre.

Vorgelesen, genehmigt und unterschrieben

Ludwig Völkel

Luise Völkel geborene Kuzzel

Christian Klaus

Luise Völkel

Der Standesbeamte.

Frees

Die Uebereinstimmung mit dem Hauptregister beglaubigt.

Bauske am 20ten Juli 1894

Der Standesbeamte.

Frees

/Abt_Ostwestfalen-Lippe/P6/P6-25/~002/P6-25_00282/OWL_P6-25_00282_00018.jp* - Landesarchiv NRW 07/2021

B.

Nr. 8.

Banfe am ein und zwanzigsten Juli tausend achthundert neunzig und vier

Vor dem unterzeichneten Standesbeamten erschienen heute zum Zweck der Eheschließung:

1. der Bergmann Wilhelm Hammer

der Persönlichkeit nach ——— be kannt, evangelischer Religion, geboren den zwölften Januar ——— des Jahres tausend achthundert neun und sechszig zu Tischelbach, Kreis Wittgenstein, wohnhaft zu Tischelbach zur Zeit in Eiserfeld Kreis Siegen in Arbeit Sohn des Fuhrmanns Johann Christian Hammer und dessen verstorbener Ehefrau Elise geborenen Messerschmidt, ersterer wohnhaft zu Tischelbach ———

2. die Auguste Wagener, ohne besonderen Stand ———

der Persönlichkeit nach ——— be kannt, evangelischer Religion, geboren den dreißigsten August ——— des Jahres tausend achthundert sieben und sechszig zu Tischelbach, Kreis Wittgenstein, wohnhaft zu Tischelbach

Tochter der Eheleute Wirths Heinrich Wagener und Louise geborenen Baenfer ——— wohnhaft zu Tischelbach ———

/Abt_Ostwestfalen-Lippe/P6/P6-25/~002/P6-25_00282/OWL_P6-25_00282_00019.jp* - Landesarchiv NRW 07/2021

Als Zeugen waren zugezogen und erschienen:

3. der Bergmann Adolf Hammer

der Persönlichkeit nach durch den Bräutigam Hammer anerkannt, ein und zwanzig Jahre alt, wohnhaft zu Eiserfeld, Kreis Siegen

4. die Dienstmagd Therese Wagener

der Persönlichkeit nach durch die Braut anerkannt, zwei und zwanzig Jahre alt, wohnhaft zu Laasphe

In Gegenwart der Zeugen richtete der Standesbeamte an die Verlobten einzeln und nacheinander die Frage:

ob sie erklären, daß sie die Ehe mit einander eingehen wollen. Die Verlobten beantworteten diese Frage bejahend und erfolgte hierauf der Ausspruch des Standesbeamten, daß er sie nunmehr kraft des Gesetzes für rechtmäßig verbundene Eheleute erkläre.

Vorgelesen, genehmigt und unterschrieben

Wilhelm Hammer

Auguste Hammer geborne Wagener

Adolf Hammer

Therese Wagener

Der Standesbeamte.

Drees

Die Uebereinstimmung mit dem Hauptregister beglaubigt.

Bänfe am 21ten Juli 1894.

Der Standesbeamte.

Drees

/Abt_Ostwestfalen-Lippe/P6/P6-25/~002/P6-25_00282/OWL_P6-25_00282_00020.jp* - Landesarchiv NRW 07/2021

B.

Nr. 9

Banfe am fünf und zwanzigsten August tausend achthundert neunzig und vier

Vor dem unterzeichneten Standesbeamten erschienen heute zum Zweck der Eheschließung:

1. der Bergmann Wilhelm Hoese

der Persönlichkeit nach ——— bekannt, evangelischer Religion, geboren den neunten Februar ——— des Jahres tausend achthundert zwei und sechszig zu Banfe, Kreis Wittgenstein, wohnhaft zu Banfe, zur Zeit in Niederschelden, Kreis Siegen, in Arbeit Sohn der Eheleute Maurers Ludwig Hoese und Louise geborenen Wagner ——— wohnhaft zu Banfe, Kreis Wittgenstein

2. die Louise Schneider, ohne besonderen Stand ———

der Persönlichkeit nach ——— bekannt, evangelischer Religion, geboren den zehnten October ——— des Jahres tausend achthundert sieben und sechszig zu Welschengehen, Kreis Wittgenstein, wohnhaft zu Welschengehen

Tochter der verstorbenen Eheleute Ackerer Heinrich Schneider und Elise geborenen Haßler ——— zuletzt wohnhaft zu Welschengehen ———

/Abt_Ostwestfalen-Lippe/P6/P6-25/~002/P6-25_00282/OWL_P6-25_00282_00021.jp* - Landesarchiv NRW 07/2021

Als Zeugen waren zugezogen und erschienen:

3. der Maurer Adolf Klotz

der Persönlichkeit nach bekannt,

fünfundzwanzig Jahre alt, wohnhaft zu Bünde

4. der Landmann Wilhelm Schneider

der Persönlichkeit nach durch den Vorstand persönlich bekannt,

vierzig Jahre alt, wohnhaft zu Welschen,

gehören

In Gegenwart der Zeugen richtete der Standesbeamte an die Verlobten einzeln und nacheinander die Frage:

ob sie erklären, daß sie die Ehe mit einander eingehen wollen. Die Verlobten beantworteten diese Frage bejahend und erfolgte hierauf der Ausspruch des Standesbeamten, daß er sie nunmehr kraft des Gesetzes für rechtmäßig verbundene Eheleute erkläre.

Vorgelesen, genehmigt und unterschrieben

Wilhelm Hoese

Luise Hoese geborne Schneider

Adolf Klotz

Wilhelm Schneider

Der Standesbeamte.

Frees

Die Uebereinstimmung mit dem Hauptregister beglaubigt.

Bünde am 25ten August 1894

Der Standesbeamte.

Frees

/Abt_Ostwestfalen-Lippe/P6/P6-25/~002/P6-25_00282/OWL_P6-25_00282_00022.jp* - Landesarchiv NRW 07/2021

B.

Nr. 10.

Banfe am ——— ach ten September tausend achthundert neunzig und vier

Vor dem unterzeichneten Standesbeamten erschienen heute zum Zweck der Eheschließung:

1. der Tagelöhner Heinrich Becker

der Persönlichkeit nach ——— be kannt, evangelischer Religion, geboren den siebenzehnten ——— October des Jahres tausend achthundert neun und fünfzig zu Tischelbach Kreis Wittgenstein, wohnhaft zu Herbertshausen, Kreis Wittgenstein Sohn der Eheleute Bergmann Heinrich Becker und Friederike geborenen Schmidt, ersterer in Tischelbach verstorben, letztere wohnhaft zu Tischelbach ———

2. die Wittwe des Tagelöhners Justus Schäfer, Anna Christine geborene Heimann, ohne Gewerbe, der Persönlichkeit nach ——— be kannt, evangelischer Religion, geboren den zwei und zwanzigsten April ——— des Jahres tausend achthundert ein und fünfzig zu Tringenstein im Dillkreise, wohnhaft zu Herbertshausen im Kreise Wittgenstein Tochter der verstorbenen Anna Catharine Heimann, späteren Ehefrau Bergmanns Ludwig Diedermann, zuletzt wohnhaft zu Tringenstein ———

/Abt_Ostwestfalen-Lippe/P6/P6-25/~002/P6-25_00282/OWL_P6-25_00282_00023.jp* - Landesarchiv NRW 07/2021

Als Zeugen waren zugezogen und erschienen:

3. die Arbeiterin Wilhelmine Frank

der Persönlichkeit nach ——— be kannt,

drei und fünfzig Jahre alt, wohnhaft zu Herbertshausen

4. die Dienstmagd Emilie Schmidt

der Persönlichkeit nach ——— be kannt,

sechs und zwanzig Jahre alt, wohnhaft zu Bänfe

In Gegenwart der Zeugen richtete der Standesbeamte an die Verlobten einzeln und nacheinander die Frage:

ob sie erklären, daß sie die Ehe mit einander eingehen wollen. Die Verlobten beantworteten diese Frage bejahend und erfolgte hierauf der Ausspruch des Standesbeamten, daß er sie nunmehr kraft des Gesetzes für rechtmäßig verbundene Eheleute erkläre.

Vorgelesen, genehmigt und unterschrieben

Heinrich Becker

Christine Becker geborne Heimann

Wilhelmine Frank

Emilie Schmidt

Der Standesbeamte.

Drees

Die Uebereinstimmung mit dem Hauptregister beglaubigt.

Bänfe am 8ten September 1894

Der Standesbeamte.

Drees

/Abt_Ostwestfalen-Lippe/P6/P6-25/~002/P6-25_00282/OWL_P6-25_00282_00024.jp* - Landesarchiv NRW 07/2021

B.

Nr. 11

Banfe am dreißigsten September tausend achthundert neunzig und vier

Vor dem unterzeichneten Standesbeamten erschienen heute zum Zweck der Eheschließung:

1. der Waldarbeiter Adolf Höse

der Persönlichkeit nach ——— bekannt, evangelischer Religion, geboren den sechsten Juli des Jahres tausend achthundert zwei und siebenzig zu Banfe, Kreis Wittgenstein, wohnhaft zu Banfe

Sohn des Waldarbeiters Heinrich Höse, wohnhaft zu Banfe und dessen verstorbener Ehefrau Anna Elise geborene Riedesel, zuletzt wohnhaft zu Banfe

2. die Haustochter Elise Schuppener, ohne Gewerbe

der Persönlichkeit nach ——— bekannt, evangelischer Religion, geboren den zwei und zwanzigsten Februar des Jahres tausend achthundert und sechszig zu Beddelhausen, Kreis Wittgenstein, wohnhaft zu Banfe, Kreis Wittgenstein

Tochter der Eheleute Berginvalide Ludwig Schuppener und Maria Elise geborenen Hüster beide wohnhaft zu Banfe

/Abt_Ostwestfalen-Lippe/P6/P6-25/~002/P6-25_00282/OWL_P6-25_00282_00025.jp* - Landesarchiv NRW 07/2021

Als Zeugen waren zugezogen und erschienen:

3. der Maurer Heinrich Weil

der Persönlichkeit nach ——— be kannt,

vier und zwanzig Jahre alt, wohnhaft zu Bauſe

4. die Haustochter Louise Schmidt

der Persönlichkeit nach durch die Braut ——— aner kannt,

sechs und dreißig Jahre alt, wohnhaft zu Bauſe

In Gegenwart der Zeugen richtete der Standesbeamte an die Verlobten einzeln und nacheinander die Frage:

ob sie erklären, daß sie die Ehe mit einander eingehen wollen. Die Verlobten beantworteten diese Frage bejahend und erfolgte hierauf der Ausspruch des Standesbeamten, daß er sie nunmehr kraft des Gesetzes für rechtmäßig verbundene Eheleute erkläre.

Vorgelesen, genehmigt und unterschrieben

Adolf Höse

Elise Höse geborne Schuppener

Heinrich Weil

Louise Schmidt

Der Standesbeamte.

Drees

Die Uebereinstimmung mit dem Hauptregister beglaubigt

Bauſe am 30ten September 1894

Der Standesbeamte.

Drees

/Abt_Ostwestfalen-Lippe/P6/P6-25/~002/P6-25_00282/OWL_P6-25_00282_00026.jp* - Landesarchiv NRW 07/2021

B.

Nr. 12

Bänfe am sechs ten October tausend achthundert neunzig und vier

Vor dem unterzeichneten Standesbeamten erschienen heute zum Zweck der Eheschließung:

1. der Schuhmacher Friedrich Wilhelm Gerhardt

der Persönlichkeit nach — be kannt,

evangelischer Religion, geboren den zwölften September des Jahres tausend achthundert neun und sechzig zu Hesselbach, Kreis Wittgenstein, wohnhaft zu Hesselbach

Sohn des Schuhmachers Friedrich Gerhardt, wohnhaft zu Hesselbach und dessen verstorbener Ehefrau Anna Elise geborene Blecher, zuletzt wohnhaft zu Hesselbach

2. die Haustochter Louise Blecher, ohne Gewerbe

der Persönlichkeit nach — be kannt,

evangelischer Religion, geboren den fünfzehnten September des Jahres tausend achthundert vier und siebenzig zu Bernshausen, Kreis Wittgenstein, wohnhaft zu Bernshausen

Tochter des Ackersmanns Georg Blecher, wohnhaft zu Bernshausen und dessen verstorbener Ehefrau Elise geborenen Blecher, zuletzt wohnhaft zu Bernshausen

/Abt_Ostwestfalen-Lippe/P6/P6-25/~002/P6-25_00282/OWL_P6-25_00282_00027.jp* - Landesarchiv NRW 07/2021

Als Zeugen waren zugezogen und erschienen:

3. der Maurer Heinrich Becker

der Persönlichkeit nach durch den Vorstand

mir kannt,

zwei und zwanzig Jahre alt, wohnhaft zu Bernhausen

4. die Hebammen Louise Weber

der Persönlichkeit nach durch die Vorst

mir kannt,

fünf und zwanzig Jahre alt, wohnhaft zu Hesselbach

In Gegenwart der Zeugen richtete der Standesbeamte an die Verlobten einzeln und nacheinander die Frage:

ob sie erklären, daß sie die Ehe mit einander eingehen wollen. Die Verlobten beantworteten diese Frage bejahend und erfolgte hierauf der Ausspruch des Standesbeamten, daß er sie nunmehr kraft des Gesetzes für rechtmäßig verbundene Eheleute erkläre.

Vorgelesen, genehmigt und unterschrieben

Friedrich Gerhardt

Louise Gerhardt geborene Klasse

Heinrich Becker

Luise Weber

Der Standesbeamte.

Drees

Die Uebereinstimmung mit dem Hauptregister beglaubigt

Bünde am 6ten October 1894

Der Standesbeamte.

Drees

/Abt_Ostwestfalen-Lippe/P6/P6-25/~002/P6-25_00282/OWL_P6-25_00282_00028.jp* - Landesarchiv NRW 07/2021

B.

Nr. 13

Bünde am erst und zwanzigst ten
Oktober tausend achthundert neunzig und nins.

Vor dem unterzeichneten Standesbeamten erschienen heute zum Zweck der Eheschließung:

1. der Förster Carl Friedrich Scheuer
der Persönlichkeit nach bekannt,
evangelischer Religion, geboren den fünften Juni
des Jahres tausend achthundert
erst und sechzig zu Laasphe,
Kreis Wittgenstein, wohnhaft zu Bünde

Sohn des Gastwirts Johannes Scheuer und Elisabeth geborene Koch wohnhaft zu Laasphe

2. die unverehelichte Elise Göbel,
ohne besondere Berufe
der Persönlichkeit nach bekannt,
evangelischer Religion, geboren den siebenten
Dezember des Jahres tausend achthundert
sechs und sechzig zu Bünde Kreis
Wittgenstein, wohnhaft zu Bünde

Tochter des Gastwirts Ferdinand Friedrich Göbel und Louise geborene Schnippener wohnhaft zu Bünde

Bünde, den 10. Dezember 1956
Der Ehemann Karl Friedrich Scheuer ist am 10. Dezember 1956 in Bünde
(Standesamt Bünde)
Nr. 25 / 1956) verstorben.
Der Standesbeamte
Bleuer

Beglaubigt:
Berleburg, den 25. Mai 1959
Der Oberkreisdirektor
Im Auftrage:

/Abt_Ostwestfalen-Lippe/P6/P6-25/~002/P6-25_00282/OWL_P6-25_00282_00029.jp* - Landesarchiv NRW 07/2021

Als Zeugen waren zugezogen und erschienen:

3. der Metzger Wilhelm Göbel

der Persönlichkeit nach ~~~~ bekannt,

zwei und zwanzig Jahre alt, wohnhaft zu Bünde

4. die verehelichte Karoline Göbel

der Persönlichkeit nach ~~~~ bekannt,

vier und dreißig Jahre alt, wohnhaft zu Bünde

In Gegenwart der Zeugen richtete der Standesbeamte an die Verlobten einzeln und nacheinander die Frage:

ob sie erklären, daß sie die Ehe mit einander eingehen wollen. Die Verlobten beantworteten diese Frage bejahend und erfolgte hierauf der Ausspruch des Standesbeamten, daß er sie nunmehr kraft des Gesetzes für rechtmäßig verbundene Eheleute erkläre.

Vorgelesen, genehmigt und unterschrieben

Carl Scheuer

Elise Scheuer geborene Goebel

Wilhelm Göbel

Karoline Göbel

Der Standesbeamte.

Frees

Die Uebereinstimmung mit dem Hauptregister beglaubigt

Bünde am 28ten Oktober 1894.

Der Standesbeamte.

Frees

/Abt_Ostwestfalen-Lippe/P6/P6-25/~002/P6-25_00282/OWL_P6-25_00282_00030.jp* - Landesarchiv NRW 07/2021

B.

Nr. 14

Bauf am zehnten November tausend achthundert neunzig und vier

Vor dem unterzeichneten Standesbeamten erschienen heute zum Zweck der Eheschließung:

1. der Bergmann Wilhelm Sänger

der Persönlichkeit nach ——— be kannt, evangelischer Religion, geboren den ein und dreißigsten December des Jahres tausend achthundert sieben und sechszig zu Fischelbach, Kreis Wittgenstein, wohnhaft zu Fischelbach in Arbeit in der Gemeinde Littfeld, Kreis Siegen Sohn der unverehelichten Anna Elise Sänger ——— wohnhaft zu Fischelbach, Kreis Wittgenstein

2. die unverehelichte Caroline Friederike Lina Emma Buch, ohne besonderen Stand der Persönlichkeit nach ——— be kannt, evangelischer Religion, geboren den zwölften März ——— des Jahres tausend achthundert sieben und siebenzig zu Siegen ———, wohnhaft zu Siegen, Vorstadt Sieghütte ——— Tochter des früheren Walzmeisters, jetzigen Hüttenarbeiters Friedrich Buch und dessen verstorbener Ehefrau Louise geborene Becker, ersterer wohnhaft zu Siegen, Vorstadt Sieghütte

/Abt_Ostwestfalen-Lippe/P6/P6-25/~002/P6-25_00282/OWL_P6-25_00282_00031.jp* - Landesarchiv NRW 07/2021

Als Zeugen waren zugezogen und erschienen:

3. der Bergmann Wilhelm Reuter

der Persönlichkeit nach ——— be kannt,

fünf und zwanzig Jahre alt, wohnhaft zu Fischelbach

4. die unverehelichte Sophie Stein

der Persönlichkeit nach ——— be kannt,

drei und zwanzig Jahre alt, wohnhaft zu Fischelbach

In Gegenwart der Zeugen richtete der Standesbeamte an die Verlobten einzeln und nacheinander die Frage:

ob sie erklären, daß sie die Ehe mit einander eingehen wollen. Die Verlobten beantworteten diese Frage bejahend und erfolgte hierauf der Ausspruch des Standesbeamten, daß er sie nunmehr kraft des Gesetzes für rechtmäßig verbundene Eheleute erkläre.

Vorgelesen, genehmigt und unterschrieben

Wilhelm Sänger

Emma Sänger geborene Buch

Wilhelm Reuter

Sophie Stein

Der Standesbeamte.

Drees

Die Uebereinstimmung mit dem Hauptregister beglaubigt

Bänfe am 10ten November 1894

Der Standesbeamte.

Drees

/Abt_Ostwestfalen-Lippe/P6/P6-25/~002/P6-25_00282/OWL_P6-25_00282_00032.jp* - Landesarchiv NRW 07/2021

B.

Nr. 15.

Bauße am siebenzehnten
November tausend achthundert neunzig und vier

Vor dem unterzeichneten Standesbeamten erschienen heute zum Zweck der Eheschließung:

1. der Bergmann Reinhard Wirth

der Persönlichkeit nach ——— bekannt,

evangelischer Religion, geboren den neunten
Juni ——— des Jahres tausend achthundert
siebenundsiebzig zu Fischelbach
Kreis Wittgenstein, wohnhaft zu Fischelbach

Sohn des verstorbenen Gutsbesitzers
Christian Wirth ———
——— wohnhaft
zu Fischelbach, Kreis Wittgenstein

2. die Kleinknechtin Christine
Kleindopp ———

der Persönlichkeit nach ——— bekannt,

evangelischer Religion, geboren den zwanzigsten
Juli ——— des Jahres tausend achthundert
vier und siebenzig zu Hemschlar,
Kreis Wittgenstein, wohnhaft zu Hemschlar

Tochter des verstorbenen Vorbesitzers Johann
Ludwig Kleindopp und dessen verstorbener
Ehefrau Elisabeth Christine geborene Bamberg wohnhaft
zu Hemschlar, Kreis Wittgenstein

/Abt_Ostwestfalen-Lippe/P6/P6-25/~002/P6-25_00282/OWL_P6-25_00282_00033.jp* - Landesarchiv NRW 07/2021

Als Zeugen waren zugezogen und erschienen:

3. die Ehefrau des Händlers Heinrich Wick, Auguste geborene Schäfer
der Persönlichkeit nach durch den Bureaugehülfen Ludwig Krämer — aner kannt, vier und dreißig Jahre alt, wohnhaft zu Fischelbach, Kreis Wittgenstein

4. die Ehefrau des Bergmanns Adolf Reuter, Auguste geborene Schäfer
der Persönlichkeit nach durch den Bureaugehülfen Ludwig Krämer — aner kannt, fünf und zwanzig Jahre alt, wohnhaft zu Fischelbach, Kreis Wittgenstein

In Gegenwart der Zeugen richtete der Standesbeamte an die Verlobten einzeln und nacheinander die Frage:
ob sie erklären, daß sie die Ehe mit einander eingehen wollen. Die Verlobten beantworteten diese Frage bejahend und erfolgte hierauf der Ausspruch des Standesbeamten, daß er sie nunmehr kraft des Gesetzes für rechtmäßig verbundene Eheleute erkläre.

Vorgelesen, genehmigt und unterschrieben
Reinhardt Wick
Katharine Kleindopp ~~geborne~~ Frau Wick
Ehefrau Heinrich Wick Auguste geborne Schäfer
Ehefrau Adolf Reuter Auguste geborne Schäfer

Der Standesbeamte.

Dreen

Die Uebereinstimmung mit dem Hauptregister beglaubigt

Banfe am 17ten November 1894.

Der Standesbeamte.

Dreen

/Abt_Ostwestfalen-Lippe/P6/P6-25/~002/P6-25_00282/OWL_P6-25_00282_00034.jp* - Landesarchiv NRW 07/2021

B.

Nr. 16

Bauf am ——— zwei ten December tausend achthundert neunzig und

Vor dem unterzeichneten Standesbeamten erschienen heute zum Zweck der Eheschließung:

1. der Bergmann Friedrich Frank

der Persönlichkeit nach ——— be kannt, evangelischer Religion, geboren den fünfzehnten December ——— des Jahres tausend achthundert vier und fünfzig zu Bernshausen Kreis Wittgenstein, wohnhaft zu Bernshausen zur Zeit in Arbeit in Eiserfeld Kreis Siegen

Sohn der verstorbenen Eheleute Ackersmann Heinrich Frank und Friederike geborenen Goebel ——— zuletzt wohnhaft zu Bernshausen ———

2. die Tagelöhnerin Therese Wagener

der Persönlichkeit nach ——— be kannt, evangelischer Religion, geboren den sechszehnten October ——— des Jahres tausend achthundert neun und fünfzig zu Fischelbach Kreis Wittgenstein, wohnhaft zu Fischelbach

Tochter der verstorbenen Eheleute Ackersmann Karl Wagener und Catharine geborenen Wagener ——— zuletzt wohnhaft zu Fischelbach ———

Als Zeugen waren zugezogen und erschienen:

3. der Herr Georg Wilhelm Hammer

der Persönlichkeit nach ——— bekannt,

fünfundzwanzig Jahre alt, wohnhaft zu Fischelbach

4. der Herr Heinrich Theodor Wagener ———

der Persönlichkeit nach ——— bekannt,

vierundvierzig Jahre alt, wohnhaft zu Fischelbach.

In Gegenwart der Zeugen richtete der Standesbeamte an die Verlobten einzeln und nacheinander die Frage:

ob sie erklären, daß sie die Ehe mit einander eingehen wollen. Die Verlobten beantworteten diese Frage bejahend und erfolgte hierauf der Ausspruch des Standesbeamten, daß er sie nunmehr kraft des Gesetzes für rechtmäßig verbundene Eheleute erkläre.

Vorgelesen, genehmigt und unterschrieben

Friedrich Franke

Henriette Emilie geborene Wagener

Wilhelm Hammer

Theodor Wagener, Beigeord.

Der Standesbeamte.

Frees

Die Uebereinstimmung mit dem Hauptregister beglaubigt.

Barop am 2ten December 1894

Der Standesbeamte.

Frees

/Abt_Ostwestfalen-Lippe/P6/P6-25/~002/P6-25_00282/OWL_P6-25_00282_00036.jp* - Landesarchiv NRW 07/2021

B.

Nr. 17.

Bünde am neun und zwanzigsten
Dezember tausend achthundert neunzig und vier.

Vor dem unterzeichneten Standesbeamten erschienen heute zum Zweck der Eheschließung:

1. der Eckarus Wilhelm Franke

der Persönlichkeit nach bekannt,

evangelischer Religion, geboren den fünften Septem-
ber des Jahres tausend achthundert
fünf und fünfzig zu Herbertshausen
Kreis Wittgenstein, wohnhaft zu Herbertshau-
sen

Sohn des zu Herbertshausen verstorbenen
Eckarus Wilhelm Franke und dessen hinter-
lassener Witwe Louise geborenen Wagner wohnhaft
zu Herbertshausen

2. die unverehelichte Gärtnerin Louise
Schmidt

der Persönlichkeit nach bekannt,

evangelischer Religion, geboren den einundzwanzigsten
April des Jahres tausend achthundert
neun und fünfzig zu Bünde Kreis
Wittgenstein, wohnhaft zu Bünde

Tochter des Eckarus Wilhelm Schmidt
und dessen Ehefrau Louise geborenen
Becher wohnhaft
zu Bünde

Als Zeugen waren zugezogen und erschienen:

3. d[er] Fuhrknecht Ludwig Franke

der Persönlichkeit nach durch den Augenschein
Ludwig Krämer nur bekannt,
fünfundzwanzig Jahre alt, wohnhaft zu Marienborn,
Kreis Siegen

4. d[ie] unverehelichte Louise Bode ohne
besonderen Stand

der Persönlichkeit nach durch den Augenschein
sowie Ludwig Krämer nur bekannt,
vierundzwanzig Jahre alt, wohnhaft zu Banfe

In Gegenwart der Zeugen richtete der Standesbeamte an die Verlobten einzeln und nacheinander die Frage:
ob sie erklären, daß sie die Ehe mit einander eingehen wollen. Die Verlobten beantworteten diese Frage bejahend und erfolgte hierauf der Ausspruch des Standesbeamten, daß er sie nunmehr kraft des Gesetzes für rechtmäßig verbundene Eheleute erkläre.

Vorgelesen, genehmigt und unterschrieben
Wilhelm Franke
Louise Franke geborene Schmidt
Ludwig Franke
Luise Bode

Der Standesbeamte.
Drees

Die Uebereinstimmung mit dem Hauptregister beglaubigt.
Banfe am 29ten December 1894.

Der Standesbeamte.
Drees

/Abt_Ostwestfalen-Lippe/P6/P6-25/~002/P6-25_00282/OWL_P6-25_00282_00038.jp* - Landesarchiv NRW 07/2021

B.

Nr. 18.

Banfe am neun und zwanzigsten December tausend achthundert neunzig und vier.

Vor dem unterzeichneten Standesbeamten erschienen heute zum Zweck der Eheschließung:

1. der Hüttenarbeiter Friedrich Schmidt

der Persönlichkeit nach ——— bekannt, evangelischer Religion, geboren den neunten März ——— des Jahres tausend achthundert neun und fünfzig zu Banfe, Kreis Wittgenstein, wohnhaft zu Banfe zur Zeit in Weidenau Kreis Siegen in Arbeit Sohn des Landmanns Friedrich Schmidt, wohnhaft zu Banfe und dessen verstorbener Ehefrau Elise geborenen Blecher ——— zuletzt wohnhaft zu Banfe ———

2. die Dienstmagd Elise Jung ———

der Persönlichkeit nach ——— bekannt, evangelischer Religion, geboren den neunten Februar ——— des Jahres tausend achthundert zwei und siebenzig zu Hesselbach, Kreis Wittgenstein, wohnhaft zu Banfe ———

Tochter der verstorbenen Eheleute Gastwirth Johannes Jung und Catharine geborenen Richstein ——— zuletzt wohnhaft zu Hesselbach ———

/Abt_Ostwestfalen-Lippe/P6/P6-25/~002/P6-25_00282/OWL_P6-25_00282_00039.jp* - Landesarchiv NRW 07/2021

Als Zeugen waren zugezogen und erschienen:

3. der Müller Adolf Schmidt

der Persönlichkeit nach durch den Vorzeigeschein Ludwig Krämer nur kannt, vier und dreißig Jahre alt, wohnhaft zu Weidenau, Kreis Siegen

4. die unverehelichte Hauptlehrer Louise Weiß,

der Persönlichkeit nach durch den Vorzeigeschein Ludwig Krämer nur kannt, vier und zwanzig Jahre alt, wohnhaft zu Banfe

In Gegenwart der Zeugen richtete der Standesbeamte an die Verlobten einzeln und nacheinander die Frage:

ob sie erklären, daß sie die Ehe mit einander eingehen wollen. Die Verlobten beantworteten diese Frage bejahend und erfolgte hierauf der Ausspruch des Standesbeamten, daß er sie nunmehr kraft des Gesetzes für rechtmäßig verbundene Eheleute erkläre.

Vorgelesen, genehmigt und unterschrieben

Friedrich Schmidt

Elise Schmidt geborene Frey

Adolf Schmidt

Louise Weiß

Der Standesbeamte.

Drees

Die Uebereinstimmung mit dem Hauptregister beglaubigt.

Banfe am 29 ten Dezember 1894.

Der Standesbeamte.

Drees

/Abt_Ostwestfalen-Lippe/P6/P6-25/~002/P6-25_00282/OWL_P6-25_00282_00040.jp* - Landesarchiv NRW 07/2021

B.

Nr. .....

..... am ..... ten

..... tausend achthundert neunzig und .....

Vor dem unterzeichneten Standesbeamten erschienen heute zum Zweck der Eheschließung:

1. der .....

.....

der Persönlichkeit nach .....

..... kannt,

..... Religion, geboren den .....

..... des Jahres tausend achthundert

..... zu .....

....., wohnhaft zu .....

.....

Sohn de .....

.....

..... wohnhaft

zu .....

2. die .....

.....

der Persönlichkeit nach .....

..... kannt,

..... Religion, geboren den .....

..... des Jahres tausend achthundert

..... zu .....

....., wohnhaft zu .....

.....

Tochter de .....

.....

..... wohnhaft

zu .....

Abgeschlossen mit der Bescheinigung, daß vorstehend achtzehn Heirathsfälle eingetragen stehen.

Banfe, den 31. December 1894.

Der Standesbeamte

Dreer

K. PR. STANDESAMT BANFE KREIS WITTGENSTEIN

/Abt_Ostwestfalen-Lippe/P6/P6-25/~002/P6-25_00282/OWL_P6-25_00282_00041.jp* - Landesarchiv NRW 07/2021

Als Zeugen waren zugezogen und erschienen:

3. d .....

.....

der Persönlichkeit nach .....

..... kannt,

..... Jahre alt, wohnhaft zu .....

.....

4. d .....

.....

der Persönlichkeit nach .....

..... kannt,

..... Jahre alt, wohnhaft zu .....

.....

In Gegenwart der Zeugen richtete der Standesbeamte an die Verlobten einzeln und nacheinander die Frage:

ob sie erklären, daß sie die Ehe mit einander eingehen wollen. Die Verlobten beantworteten diese Frage bejahend und erfolgte hierauf der Ausspruch des Standesbeamten, daß er sie nunmehr kraft des Gesetzes für rechtmäßig verbundene Eheleute erkläre.

.....

.....

.....

.....

.....

.....

Vorgelesen, genehmigt und .....

.....

.....

.....

.....

Der Standesbeamte.

.....

.....

.....

Die Uebereinstimmung mit dem Hauptregister beglaubigt.

..... am ..... ten ..... 18 .....

Der Standesbeamte.

.....

.....

/Abt_Ostwestfalen-Lippe/P6/P6-25/~002/P6-25_00282/OWL_P6-25_00282_00042.jp* - Landesarchiv NRW 07/2021

B.

Nr. .....

..... am ..... ten

..... tausend achthundert neunzig und .....

Vor dem unterzeichneten Standesbeamten erschienen heute zum Zweck der Eheschließung:

1. der .....

.....

der Persönlichkeit nach .....

..... kannt,

..... Religion, geboren den .....

..... des Jahres tausend achthundert

..... zu .....

....., wohnhaft zu .....

.....

Sohn de .....

.....

..... wohnhaft

zu .....

2. die .....

.....

der Persönlichkeit nach .....

..... kannt,

..... Religion, geboren den .....

..... des Jahres tausend achthundert

..... zu .....

....., wohnhaft zu .....

.....

Tochter de .....

.....

..... wohnhaft

zu .....